

NOTAS A LOS ESTADOS FINANCIEROS DEL COLEGIO DE EDUCACION PROFESIONAL TECNICA DEL ESTADO DE QUERETARO (CONALEP-QRO)

En cumplimiento a los artículos 46 y 49 de la Ley General de Contabilidad Gubernamental (LGCG), así como a la normatividad emitida por el Consejo Nacional de Armonización Contable (CONAC), se presentan las notas a los estados financieros correspondientes al 31 de diciembre de 2023, teniendo presente los postulados de revelación suficiente e importancia relativa con la finalidad de que la información sea de mejor utilidad para los usuarios. Los tres tipos de notas que acompañan a los estados financieros, son:

- a) Notas de Desglose
 - b) Notas de Memoria
 - c) Notas de Gestión Administrativa

a) Notas de Desglose:**l) Notas al Estado de Situación Financiera****Activo****• 1) Efectivo y equivalentes**

En este apartado se informa la integración del rubro efectivo y equivalentes en posesión del CONALEP-QRO:

CONCEPTO	Diciembre 2023	Diciembre 2022
Efectivo	0	0
Banco/Tesorería	1,640,171	1,367,039
Bancos/Dependencias y Otros	0	0
Inversiones Temporales (Hasta 3 Meses)	10,286,660	6,117,656
Fondos con Afectación Específica	0	0
Depósitos de Fondos de Terceros en Garantía y/o Administración	0	0
Otros Efectivos y Equivalentes	0	0
Total	11,926,832	7,484,695

-Se han cerrado las cajas chicas de los planteles, las cuales tenían un monto disponible total de \$33,000.00

o Bancos/Tesorería

Representa el monto de efectivo disponible propiedad de CONALEP-QRO, en instituciones bancarias, su importe se integra por:

Banco	Diciembre 2023
BBVA CTA 0104566955 FONDO EST	24,055
BBVA CTA 0107866321 REC. PROPIO	80
BANCOMER 0180931543	7349
BANCOMER 0179092595	16,087
BANCOMER 0192052199 SJR	25,334
BANCOMER CTA 0194979311 BIC	16,146
BANCOMER CTA 0197544588 PSP	298,298
BBVA CTA 112635976 PROPIOS DG	162,029
BBVA CTA 0115567513 QRO II	7,962
BBVA CTA 0118471002 CONCYTEQ 2022	7,853
BBVA CTA 0119754377 FAETA 2023	759,013
BBVA CTA 0119754555 REC ESTATAL 2023	172,089
BBVA CTA 0120445142 CONCYTEQ 2023	21,316
BBVA CTA 0120838349 CAPACITACION	9,241
BBVA CTA 0121380265 INTERVENCIÓN EDUCATIVA	113,318
Total	1,640,171

A continuación, se informa de las cuentas bancarias con un fin específico durante el ejercicio fiscal 2023

CUENTAS CON AFECTACIÓN ESPECÍFICA:	INSTITUCION BANCARIA	NÚMERO DE CUENTA
FAETA 2023	BBVA CHEQUERA	0119754377
FAETA 2023	BBVA INVERSION	2057221290
FONDO ESTATAL 2023	BBVA CHEQUERA	0119754555
FONDO ESTATAL 2023	BBVA INVERSION	2057221320
FONDO ESTATAL 2022	BBVA CHEQUERA	0118404496
FONDO ESTATAL 2022	BBVA INVERSION	2054299205
CONCYTEQ 2023	BBVA CHEQUERA	0120445142
INTERVENCIÓN EDUCATIVA 2023	BBVA CHEQUERA	0121380265

○ **Inversiones Temporales**

Representa el monto de efectivo invertido por el CONALEP-QRO, el cual se efectúa a plazos que van de inversión a la vista hasta 90 días, su importe se integra por:

Banco	Diciembre 2023	Plazo
BBVA INV CTA 2048314284 4588	2,110,989.07	Inversión a la vista
BBVA CTA INV 2049398740 PROPIO	1,094,837	Inversión a la vista
BBVA INV CTA 2046871178 PROPIO	0	Inversión a la vista
INV BBVA CTA 2057221290 FAETA	5,048,148	Inversión a la vista
INV BBVA CTA 2057221320 REC ESTATAL 2023	2,032,686	Inversión a la vista
INV BBVA CTA 2060462314 CONV EDUCATIVO	0	Inversión a la vista
Total	10,286,660	

○ **Fondos con Afectación Específica**

En este rubro, el CONALEP-QRO no tiene montos que manifestar.

• **2) Derechos a recibir efectivo o equivalentes y bienes o servicios a recibir**

CONCEPTO	Diciembre 2023	Diciembre-2022
Inversiones Financieras de Corto Plazo	0	0
Cuentas por Cobrar a Corto Plazo	189,819	357,946
Deudores Diversos por Cobrar a Corto Plazo	1,990,504	1,996,266
Ingresos por Recuperar a Corto Plazo	0	0
Deudores por Anticipos de la Tesorería a Corto Plazo	0	0
Préstamos Otorgados a Corto Plazo	0	0
Otros Derechos a Recibir Efectivo o Equivalentes a Corto Plazo	0	0
Total	1,990,504	1,997,887

El incremento esencialmente en el rubro de Cuentas por Cobrar a Corto Plazo es debido a la prestación de servicios de capacitación brindados a empresas de la iniciativa privada.

Aún existe una cuenta por Deudores Diversos por Cobrar a Corto Plazo derivado de la Carpeta de Investigación: CI/QRO/8469/2022

○ **Cuentas por Cobrar a Corto Plazo**

Corresponde integrar en este apartado, por tipo de contribución, los montos al 31 de diciembre de 2023 que se encuentren pendientes de cobro y por recuperar de hasta cinco ejercicios anteriores. Asimismo, se informa los montos sujetos a algún tipo de juicio con una antigüedad Junior a cinco ejercicios anteriores y la factibilidad de cobro:

CONTRIBUCIÓN PENDIENTE DE COBRO Y DE RECUPERAR HASTA POR CINCO EJERCICIOS:	TIPO	MONTO	MONTO SUJETO A JUICIO JUNIOR A CINCO EJERCICIOS	FACTIBILIDAD DE COBRO
IMPUESTOS		0		
CUOTAS Y APORTACIONES DE SEGURIDAD		0		
CONTRIBUCIONES DE MEJORAS		0		
DERECHOS		0		
PRODUCTOS		0		
APROVECHAMIENTOS		0		
INGRESOS POR VENTAS DE BIENES Y SERVICIOS	Capacitación	232,409	0	100%
PARTICIPACIONES Y APORTACIONES		0		
TRANSFERENCIAS, ASIGNACIONES, SUBSIDIOS Y OTRAS AYUDAS		0	0	
TOTAL		232,409		

Se informa de manera agrupada, el monto al 31 de diciembre de 2023 de los derechos a recibir efectivo y equivalentes (excepto cuentas por cobrar de contribuciones o fideicomisos que se encuentran dentro de inversiones financieras, participaciones y aportaciones de capital) en una desagregación por su vencimiento en días a 90, 180, menor o igual a 365 y mayor a 365. Adicionalmente se informa de las características cualitativas relevantes que les afectan a estas cuentas:

DERECHOS A RECIBIR EFECTIVO O EQUIVALENTES (excepto cuentas por cobrar de contribuciones o fideicomisos que se encuentran dentro de inversiones financieras, participaciones y aportaciones de capital):	MONTO	CARACTERÍSTICAS CUALITATIVAS
a) Menor o igual a 90 días		
CUENTAS POR COBRAR		
DEUDORES DIVERSOS POR COBRAR	0	Deudores Diversos
DEUDORES POR ANTICIPOS DE LA TESORERÍA	0	
PRESTAMOS OTORGADOS	0	
OTROS DERECHOS A RECIBIR EFECTIVO	0	
Sub-Total	0	
b) Mayor a 90 días y menor o igual a 180 días		
CUENTAS POR COBRAR	0	
DEUDORES DIVERSOS POR COBRAR	374,340	Deudores Diversos
DEUDORES POR ANTICIPOS DE LA TESORERÍA	0	
PRESTAMOS OTORGADOS	0	
OTROS DERECHOS A RECIBIR EFECTIVO	0	
Sub-Total	374,340	
c) Mayor a 180 días y menor o igual a 365 días		
CUENTAS POR COBRAR	0	
DEUDORES DIVERSOS POR COBRAR	1,616,164	Carpeta de Investigación
DEUDORES POR ANTICIPOS DE LA TESORERÍA	0	
PRESTAMOS OTORGADOS	0	
OTROS DERECHOS A RECIBIR EFECTIVO	0	
Sub-Total	1,616,164	
d) Mayor a 365 días		
DOCUMENTOS POR COBRAR	0	
DEUDORES DIVERSOS	0	
OTROS DERECHOS A RECIBIR EFECTIVO	0	
Sub-Total	0	
TOTAL	1,990,504	

- **3) Derechos a Recibir Bienes o Servicios**

Se informa de manera agrupada, el monto al 31 de diciembre de 2023 de los derechos a recibir bienes o servicios (excepto cuentas por cobrar de contribuciones o fideicomisos que se encuentran dentro de inversiones financieras, participaciones y aportaciones de capital) en una desagregación por su vencimiento en días a 90, 180, menor o igual a 365 y mayor a 365. Adicionalmente se informa de las características cualitativas relevantes que les afectan a estas cuentas:

DERECHOS A RECIBIR BIENES O SERVICIOS:	MONTO	CARACTERÍSTICAS CUALITATIVAS
a) Menor o igual a 90 días		
ANTICIPO A PROVEEDORES POR ADQUISICIÓN DE BIENES Y PRESTACIÓN DE SERVICIOS	10,910	
ANTICIPO A PROVEEDORES POR ADQUISICIÓN DE BIENES INMUEBLES Y MUEBLES	0	
ANTICIPO A PROVEEDORES POR ADQUISICIÓN DE BIENES INTANGIBLES	0	
ANTICIPO A CONTRATISTAS POR OBRAS PUBLICAS	0	
OTROS DERECHOS A RECIBIR BIENES O SERVICIOS	0	
Sub-Total	10,910	
b) Mayor a 90 días y menor o igual a 180 días		
ANTICIPO A PROVEEDORES POR ADQUISICIÓN DE BIENES Y PRESTACIÓN DE SERVICIOS	0	
ANTICIPO A PROVEEDORES POR ADQUISICIÓN DE BIENES INMUEBLES Y MUEBLES	0	
ANTICIPO A PROVEEDORES POR ADQUISICIÓN DE BIENES INTANGIBLES	0	
ANTICIPO A CONTRATISTAS POR OBRAS PUBLICAS	0	
OTROS DERECHOS A RECIBIR BIENES O SERVICIOS	0	
Sub-Total	0	
c) Mayor a 180 días y menor o igual a 365 días		
ANTICIPO A PROVEEDORES POR ADQUISICIÓN DE BIENES Y PRESTACIÓN DE SERVICIOS	0	
ANTICIPO A PROVEEDORES POR ADQUISICIÓN DE BIENES INMUEBLES Y MUEBLES	0	
ANTICIPO A PROVEEDORES POR ADQUISICIÓN DE BIENES INTANGIBLES	0	
ANTICIPO A CONTRATISTAS POR OBRAS PUBLICAS	0	
OTROS DERECHOS A RECIBIR BIENES O SERVICIOS	0	
Sub-Total	0	
TOTAL	10,910	

- **4) Bienes disponibles para su transformación o consumo (Inventarios)**

Se clasifican como bienes disponibles para su transformación, aquellos que se encuentran dentro de la cuenta de inventarios. En esta nota, se informa del sistema de conteo y el método de valuación aplicado a los inventarios, así como la conveniencia de su aplicación dada la naturaleza de los mismos. Adicionalmente se revela el impacto en la información financiera por cambios en el método o sistema:

CUENTA DE INVENTARIO DE ARTÍCULOS DE TRANSFORMACIÓN Y/O ELABORACIÓN	SISTEMA DE COSTEO	MÉTODO DE VALUACIÓN	CONVENIENCIA DEL MÉTODO	IMPACTO FINANCIERO POR CAMBIO DE MÉTODO
INVENTARIO DE MERCANCÍAS PARA VENTA	NO APLICA			
INVENTARIO DE MERCANCÍAS TERMINADAS	NO APLICA			
INVENTARIO DE MERCANCÍAS EN PROCESO DE ELABORACIÓN	NO APLICA			
INVENTARIO DE MATERIAS PRIMAS, MATERIALES Y SUMINISTROS PARA PRODUCCIÓN	NO APLICA			
BIENES EN TRANSITO	NO APLICA			

- **Almacenes**

De la cuenta de almacén se informa acerca del método de valuación, así como la conveniencia de su aplicación. Adicionalmente, se revela el impacto en la información financiera por cambios en el método:

CUENTA DE ALMACÉN	MÉTODO DE VALUACIÓN	CONVENIENCIA DEL MÉTODO	IMPACTO FINANCIERO POR CAMBIO DE MÉTODO
MATERIALES DE ADMINISTRACIÓN, EMISIÓN DE DOCUMENTOS Y ARTÍCULOS OFICIALES	NO APLICA		
ALIMENTOS Y UTENSILIOS	NO APLICA		
MATERIALES Y ARTÍCULOS DE CONSTRUCCIÓN Y DE REPARACIÓN	NO APLICA		
PRODUCTOS QUÍMICOS, FARMACÉUTICOS Y DE LABORATORIO	NO APLICA		
COMBUSTIBLES, LUBRICANTES Y ADITIVOS	NO APLICA		
VESTUARIO, BLANCOS, PRENDAS DE PROTECCIÓN Y ARTÍCULOS DEPORTIVOS	NO APLICA		
MATERIALES Y SUMINISTROS DE SEGURIDAD	NO APLICA		
HERRAMIENTAS, REFACCIONES Y ACCESORIOS MENORES PARA CONSUMO	NO APLICA		

- 5) Inversiones Financieras

- **Fideicomisos, Mandatos y Contratos Análogos**

De la cuenta de inversiones financieras, que considera los fideicomisos, se informa de éstos, los recursos asignados por tipo, monto al 31 de diciembre de 2023 y características significativas que tengan o puedan tener alguna incidencia en las mismas:

FIDEICOMISO	TIPO	MONTO	CARACTERÍSTICAS SIGNIFICATIVAS
FIDEICOMISOS, MANDATOS Y CONTRATOS ANÁLOGOS DEL PODER EJECUTIVO		0	NO APLICA
FIDEICOMISOS, MANDATOS Y CONTRATOS ANÁLOGOS DEL PODER LEGISLATIVO		0	NO APLICA
FIDEICOMISOS, MANDATOS Y CONTRATOS ANÁLOGOS DEL PODER JUDICIAL		0	NO APLICA
FIDEICOMISOS, MANDATOS Y CONTRATOS ANÁLOGOS PÚBLICOS NO EMPRESARIALES Y NO FINANCIEROS		0	NO APLICA
FIDEICOMISOS, MANDATOS Y CONTRATOS ANÁLOGOS PÚBLICOS EMPRESARIALES Y NO FINANCIEROS		0	NO APLICA
FIDEICOMISOS, MANDATOS Y CONTRATOS ANÁLOGOS PÚBLICOS FINANCIEROS		0	NO APLICA
FIDEICOMISOS, MANDATOS Y CONTRATOS ANÁLOGOS DE ENTIDADES FEDERATIVAS		0	NO APLICA
FIDEICOMISOS, MANDATOS Y CONTRATOS ANÁLOGOS DE MUNICIPIOS		0	NO APLICA
FIDEICOMISOS, MANDATOS Y CONTRATOS ANÁLOGOS DE EMPRESAS PRIVADAS Y PARTICULARES		0	NO APLICA
TOTAL		0	

- **Participaciones y Aportaciones de Capital**

Se informa de las inversiones financieras, los saldos al 31 de diciembre de 2023 de las participaciones y aportaciones de capital:

PARTICIPACIONES Y APORTACIONES DE CAPITAL	SALDO
PARTICIPACIONES Y APORTACIONES DE CAPITAL A LARGO PLAZO EN EL SECTOR PÚBLICO	0
PARTICIPACIONES Y APORTACIONES DE CAPITAL A LARGO PLAZO EN EL SECTOR PRIVADO	0
PARTICIPACIONES Y APORTACIONES DE CAPITAL A LARGO PLAZO EN EL SECTOR EXTERNO	0
TOTAL	0

- 6) Bienes Inmuebles, Infraestructura y Construcciones en Proceso

Se informa de manera agrupada por cuenta, los rubros de bienes Inmuebles, el monto al 31 de diciembre de 2023 se integra de la siguiente manera:

CONCEPTO	Diciembre 2023	Diciembre 2022
TERRENOS	102,432,346	96,497,898
EDIFICIOS NO HABITACIONALES	119,314,893	93,982,012
TOTAL BIENES INMUEBLES	221,747,239	190,479,910

- o Depreciación Acumulada de Bienes Inmuebles

Se informa de manera agrupada por cuenta, los rubros de bienes inmuebles, el monto al 31 de diciembre de 2023 de la depreciación del ejercicio y la acumulada, el método de depreciación, tasas aplicadas y los criterios de aplicación de los mismos. Asimismo, se informa de las características significativas del estado en que se encuentran los activos:

CUENTA DE BIENES INMUEBLES	MONTO DE DEPRECIACIÓN DEL EJERCICIO	MONTO DE DEPRECIACIÓN ACUMULADA	MÉTODO DE DEPRECIACIÓN	TASA APLICADA	CRITERIO DE APLICACIÓN	CARACTERÍSTICAS SIGNIFICATIVAS DEL ESTADO EN QUE ENCUENTREN
VIVIENDAS	0	0				
EDIFICIOS NO HABITACIONALES	2,755,793	13,914,339	LINEAL	3.3%	Emitido CONAC	EN ESTADO DE USO
INFRAESTRUCTURA	0	0				
OTROS BIENES INMUEBLES	0	0				
TOTAL	2,755,793	13,914,339				

- 7) Bienes Muebles, Intangibles y Depreciaciones

Se informa de manera agrupada por cuenta, los rubros de bienes muebles, el monto al 30 de noviembre de 2023 de la depreciación del ejercicio y la acumulada, el método de depreciación, tasas aplicadas y los criterios de aplicación de los mismos. Asimismo, se informa de las características significativas del estado en que se encuentran los activos:

- Depreciación Acumulada de Bienes Muebles

CUENTA DE BIENES MUEBLES	MONTO DE DEPRECIACIÓN DEL EJERCICIO	MONTO DE DEPRECIACIÓN ACUMULADA	MÉTODO DE DEPRECIACIÓN	TASA APLICADA	CRITERIO DE APLICACIÓN	CARACTERÍSTICAS SIGNIFICATIVAS DEL ESTADO EN QUE ENCUENTREN
MOBILIARIO Y EQUIPO DE ADMINISTRACION	6,361,594	17,604,092	LINEAL	10.00 Y 33.30% ANUAL	Emitido CONAC	ESTADO DE USO
MOBILIARIO Y EQUIPO EDUCACIONAL Y RECREATIVO	3,299,605	6,004,503	LINEAL	20.00 Y 33.30% ANUAL	Emitido CONAC	ESTADO DE USO
EQUIPO E INSTRUMENTAL MEDICO Y DE LABORATORIO	0	549,043	LINEAL	20.00% ANUAL	Emitido CONAC	ESTADO DE USO
EQUIPO DE TRANSPORTE	306,422	2,494,926	LINEAL	20.00% ANUAL	Emitido CONAC	ESTADO DE USO
MAQUINARIA, OTROS EQUIPOS Y HERRAMIENTAS	4,009,505	17,552,512	LINEAL	10.00% ANUAL	Emitido CONAC	ESTADO DE USO
TOTAL	13,976,126	44,305,076				

- Amortización Acumulada de Bienes Intangibles

Se informa de manera agrupada por cuenta, los rubros de activos intangibles y diferidos, su monto al 31 de diciembre de 2023, naturaleza, amortización del ejercicio, amortización acumulada, tasa y método aplicados:

CUENTA DE ACTIVOS INTANGIBLES	AMORTIZACIÓN ACUMULADA DEL EJERCICIO	AMORTIZACIÓN ACUMULADA	TASA APLICADA	MÉTODO APLICADO
SOFTWARE	0	280,400	4% anual	Lineal
LICENCIAS				
OTROS ACTIVOS INTANGIBLES				

TOTAL	0	280,400
--------------	----------	----------------

- 8) Activos Diferidos**

Se integran de la siguiente manera:

CONCEPTO	Diciembre 2023	Diciembre 2022
OTROS ACTIVOS DIFERIDOS	111,425	111,425

No existen movimientos en el periodo.

- 9) Estimaciones y deterioros**

Se informa los criterios utilizados para la determinación de las estimaciones:

CUENTA	CRITERIOS UTILIZADOS PARA LA DETERMINACIÓN DE LAS ESTIMACIONES
ESTIMACIONES POR PERDIDAS DE CUENTAS INCOBRABLES DE DOCUMENTOS POR COBRAR	NO APLICA
ESTIMACIONES POR PERDIDAS DE CUENTAS INCOBRABLES DE DEUDORES DIVERSOS	NO APLICA
ESTIMACIONES POR PERDIDA DE CUENTAS INCOBRABLES DE INGRESOS POR COBRAR	NO APLICA
ESTIMACIONES POR PERDIDA DE CUENTAS INCOBRABLES DE PRESTAMOS OTORGADOS	NO APLICA
ESTIMACIONES POR PERDIDA DE OTRAS CUENTAS INCOBRABLES	NO APLICA
DETERIOR ACUMULADO DE ACTIVOS BIOLÓGICOS	NO APLICA

- 10) Otros Activos

De las cuentas de otros activos, se informa por tipo circulante y no circulante, los montos totales asociados al 31 de diciembre de 2023 y sus características cualitativas significativas que les impacten financieramente:

CUENTA	MONTO TOTAL	CARACTERÍSTICAS CUALITATIVAS QUE IMPACTEN FINANCIERAMENTE
Activo circulante		
BIENES EN GARANTÍA	0	NO APLICA
BIENES DERIVADOS DE EMBARGOS, DECOMISOS, ASEGURAMIENTOS Y DACIÓN EN PAGO	0	NO APLICA
Sub-Total	0	
Activo no circulante		
BIENES EN CONCESIÓN	0	NO APLICA
BIENES EN ARRENDAMIENTO FINANCIERO	0	NO APLICA
BIENES EN COMODATO	0	NO APLICA
Sub-Total	0	
TOTAL	0	

Pasivo¹

Este género se compone de dos grupos, el Pasivo Circulante y el Pasivo No Circulante, en éstos inciden pasivos derivados de operaciones por servicios personales, cuentas por pagar por operaciones presupuestarias devengadas y contabilizadas al 31 de diciembre de 2023; pasivos por obligaciones laborales, a continuación, se presenta la integración del pasivo:

CONCEPTO	Diciembre 2023	Diciembre 2022
PASIVO CIRCULANTE	3,589,063	2,688,137
PASIVO NO CIRCULANTE	0	0
Total Pasivo	3,589,063	2,688,137

- **1) Pasivo Circulante**

- **Cuentas por Pagar a Corto Plazo**

Se informa el monto al 31 de diciembre de 2023 de las Cuentas por Pagar a Corto Plazo, siendo las siguientes:

CUENTAS POR PAGAR:	MONTO
SERVICIOS PERSONALES POR PAGAR A CORTO PLAZO	21,454
PROVEEDORES POR PAGAR A CORTO PLAZO	547,238
CONTRATISTAS POR OBRAS PÚBLICAS POR PAGAR A CORTO PLAZO	0
PARTICIPACIONES Y APORTACIONES POR PAGAR A CORTO PLAZO	0
TRANSFERENCIAS OTORGADAS POR PAGAR A CORTO PLAZO	0
INTERESES, COMISIONES Y OTROS GASTOS DE LA DEUDA PÚBLICA POR PAGAR A CORTO PLAZO	0
RETENCIONES Y CONTRIBUCIONES POR PAGAR	2,919,089
DEVOLUCIONES DE LA LEY DE INGRESOS POR PAGAR A CORTO PLAZO	0
OTRAS CUENTAS POR PAGAR A CORTO PLAZO	70,440

¹ Con respecto a la información de la deuda pública, ésta se incluye en el informe de deuda pública en la nota 11 "información sobre la Deuda y el Reporte Analfítico de la Deuda" de las notas de Gestión Administrativa

Total **....3,589,063**

- **Retenciones por Pagar a Corto Plazo**

El importe de esta cuenta esta constituido principalmente por: Retenciones de ISR por Sueldos y Salarios y Servicios Profesionales, mismos que se pagan en el mes de enero de 2024; retenciones derivadas de aportaciones de seguridad social (Trabajadores) mismas que se liquidan en el mes de enero 2024.

- **Otras Cuentas por Pagar a Corto Plazo**

Corresponde a 70,440 una devolución de un gasto correspondiente a ejercicios anteriores y Depósitos en Garantía por la cantidad de 43,100.00 prestación del servicio de cafetería en los planteles de San Juan del Rio y Amealco.

- **Otros Pasivos a Corto Plazo**

- **Ingresos por Clasificar a Corto Plazo**

Se tiene un saldo de \$ 30,843 correspondientes a los ingresos de los diversos planteles.

- **2) Pasivo No Circulante**

Se informa el monto al 31 de diciembre de 2023 las principales partidas del Pasivo No Circulante:

CONCEPTO	MONTO
PROVISIÓN PARA CONTINGENCIAS A LARGO PLAZO	0
Total Pasivo A Largo Plazo	0

Conciliación del pasivo vs estado analítico del ejercicio del presupuesto de egresos COG al cierre de diciembre del 2023.

El monto total del Pasivo es por la cantidad de \$ 3,589,063.21 (Tres millones quinientos ochenta y nueve mil sesenta y tres pesos 21/100 m.n.), de los cuales, únicamente \$ 502,159.00 (Quinientos dos mil ciento cincuenta y nueve pesos 00/100 m.n.) que corresponden al 3% del Impuesto Estatal sobre Nóminas ISN del mes de diciembre, los que se pueden visualizar en el **Estado del Ejercicio del Presupuesto de Egresos por Capitulo del Gasto** al 31 de diciembre de 2023 como cuenta por pagar.

II) Notas al Estado de Actividades
1) Ingresos de gestión

De los rubros de impuestos, cuotas y aportaciones de seguridad social, contribuciones de mejoras, derechos, productos, aprovechamientos, y de ingresos por venta de bienes y prestación de servicios, los cuales están armonizados con los rubros del Clasificador por Rubros de Ingresos, se informa los montos totales al 31 de diciembre de 2023 de cada clase, así como de cualquier característica significativa:

CONCEPTO	MONTO
IMPUESTOS	0
CUOTAS Y APORTACIONES DE SEGURIDAD SOCIAL	0
CONTRIBUCIONES DE MEJORAS	0
DERECHOS	0
PRODUCTOS	2,101,457
APROVECHAMIENTOS	27,624,401
INGRESOS POR VENTA DE BIENES Y PRESTACIÓN DE SERVICIOS	
TOTAL	29,725,858

El rubro de Productos corresponde a 2,101,457 de cuentas bancarias. De recursos propios son 879,934; de Recurso Estatal 528,933; provenientes de las cuentas de FAETA de ejercicios anteriores 11,059 y de FAETA del ejercicio son 681,531.

2) Participaciones, Aportaciones, Convenios, Incentivos Derivados de la Colaboración Fiscal, Fondos Distintos de Aportaciones, Transferencias, Asignaciones, Subsidios y Subvenciones, y Pensiones y Jubilaciones.

De los rubros de participaciones, aportaciones, convenios, incentivos derivados de la colaboración fiscal, fondos distintos de aportaciones, transferencias, asignaciones, subsidios y subvenciones, y pensiones y jubilaciones, los cuales están armonizados con los rubros del Clasificador por Rubros de Ingresos, se informan los montos totales y cualquier característica significativa.

CONCEPTO	MONTO
APORTACIONES FAETA	70,389,848

TRANSFERENCIAS ESTATALES	47,829,104
TOTAL	118,298,952

Al cierre de diciembre del 2023 las Aportaciones FAETA representan el 47.55% del total de los ingresos. Asimismo, se informa que hasta este corte se ha obtenido el 106.84% del total del ingreso anual estimado.

JUSTIFICACIÓN AMPLIACIÓN PRESUPUESTAL CAPÍTULO 1000

De conformidad con lo dispuesto por los artículos 3 fracción XVII del Decreto de Presupuesto de Egresos de la Federación; 33 de la Ley Federal de Presupuesto y Responsabilidad Hacendaria; 25 fracción VI y 43 de la Ley de Coordinación Fiscal; así como lo establecido 10 fracción I, inciso b, tercer párrafo de la Ley de Disciplina Financiera de las Entidades Federativas y los Municipios, se informa que las ampliaciones propuestas que se reflejan en los presentes estados financieros para el capítulo 1000, se deriva de lo siguiente:

- Las adecuaciones presupuestales emitidas por la Unidad de Política y Control Presupuestario de la Secretaría de Hacienda y Crédito Público, en la que se informó el incremento de la prestación económica denominada “Compensación por Desarrollo y Capacitación” (CODECA), esto para beneficiando al personal Administrativo Técnico y Manual (Base-Confianza), siendo este con una retroactividad al 1 de enero de 2023, esto informado a esta institución mediante oficio SPDI/DPP/269/2023.
- La Dirección General de Presupuesto y Recursos Financieros de la Secretaría de Educación Pública comunica mediante oficio SPI/DPP/344/2023, procedente el incremento para las prestaciones de dominadas “Despensa”, “Eficiencia en el Trabajo” y “Prevención Social Múltiple” las cuales tienen una retroactividad al 1 de febrero del 2023.
- La Dirección General de Presupuesto y Recursos Financieros de la Secretaría de Educación Pública determino procedente la prestación denominada “despensa” para mandos medios y superiores, con una retroactividad al 1 de enero 2023, esto informado mediante oficio SPDI/DPP/346/2023.
- Incremento del 4% al sueldo base y compensación, Así como un fortalecimiento del 2% para ambos conceptos a favor del personal Docente y Administrativo Técnico de los Colegios de Educación Profesional Técnica en las Entidades Federativas para el ejercicio 2023, dicho incremento fue aprobado mediante oficio 411/UPCP/2023/2144 de la Secretaría de Hacienda y crédito Público e informado a esta institución mediante oficio SPDI/DPP/358/2023, y siendo aplicable retroactivamente al 1 de febrero 2023.
- Derivado al dictamen 411/UPCP/2023/0921/ emitido por la Secretaria de Hacienda y Crédito Público, implemento procedente extender las “las Medidas del Bienestar para los trabajadores adscritos al Fondo de Aportaciones para la Educación Tecnológica y de Adultos del Ramo 33, el cual se desglosa de la siguiente manera:

Colegio Estatal	Descripción	Diciembre Partida 83101
QUERÉTARO	Complemento del Incremento del 6% ATM con vigencia al 1 de febrero de 2023*	586,288.46
	Incremento 6% MMyS con vigencia al 1 de enero de 2023	109,599.27
	Incremento del 0.5 al 2% HSM con vigencia al 1 de febrero de 2023	259,986.38
	Incremento del 0.5 al 2% ATM con vigencia al 1 de febrero de 2023	151,552.50
	Incremento del 0.5 al 2% MMyS con vigencia al 1 de enero de 2023	4,200.00
	Incremento de menores a \$8,000 para HSM con vigencia al 1 de febrero de 2023	306,348.08
	Incremento de menores a \$16,000 para ATM con vigencia al 1 de febrero de 2023	882,164.14
	Total	2,300,138.83

*Comunicado mediante oficio SPDI/DPP/379/2023

3) Otros Ingresos y Beneficios

De los rubros de Ingresos Financieros, Incremento por Variación de Inventarios, Disminución del Exceso de Estimaciones por Pérdida o Deterioro u Obsolescencia, Disminución del Exceso de Provisiones, y de Otros Ingresos y Beneficios Varios, se informarán los montos totales y cualquier característica significativa, el monto al 31 de diciembre de 2023, y naturaleza de la cuenta de otros ingresos, asimismo se informa de sus características significativas:

OTROS INGRESOS Y BENEFICIOS VARIOS:	MONTO
INGRESOS FINANCIEROS	0
INCREMENTO POR VARIACIÓN DE INVENTARIOS	0
DISMINUCIÓN DEL EXCESO DE ESTIMACIONES POR PÉRDIDA O DETERIORO U OBSOLESCENCIA	0
DISMINUCIÓN DEL EXCESO DE PROVISIONES	0
OTROS INGRESOS Y BENEFICIOS VARIOS	0
TOTAL	0

4) Gastos y otras pérdidas

CONCEPTO	MONTO
GASTOS DE FUNCIONAMIENTO	132,997,240
TRANSFERENCIAS, ASIGNACIONES, SUBSIDIOS Y OTRAS AYUDAS	1,421,695
PARTICIPACIONES Y APORTACIONES	0
INTERESES, COMISIONES Y OTROS GASTOS DE LA DEUDA PÚBLICA	0
OTROS GASTOS Y PÉRDIDAS EXTRAORDINARIAS	16,959,208
Total Gastos y Otras Pérdidas	151,378,143

Se explican aquellas cuentas de gastos de funcionamiento, transferencias, subsidios y otras ayudas, participaciones y aportaciones, otros gastos y pérdidas extraordinarias, que en lo individual representen el 10% o más del total de los gastos al 31 de diciembre de 2023:

MONTO TOTAL DE GASTOS	151,378,143	
CONCEPTO	MONTO	PORCENTAJE
REMUNERACIONES AL PERSONAL DE CARÁCTER PERMANENTE	24,847,035	16.41%
REMUNERACIONES AL PERSONAL DE CARÁCTER TRANSITORIO	34,604,459	22.85%

III) Notas al Estado de Variación en la Hacienda Pública

Se informa de manera agrupada, acerca de las modificaciones al patrimonio contribuido por tipo, naturaleza y monto al 31 de diciembre de 2023:

CUENTA	MONTO	NATURALEZA
APORTACIONES		
Inversiones Financieras a Largo Plazo	0	
Bienes Inmuebles e Infraestructura	11,219,252	
Bienes Muebles	0	
Bienes Intangibles	0	
DONACIONES DE CAPITAL	0	
Inversiones Financieras a Largo Plazo	0	
Bienes Inmuebles e Infraestructura	0	
Bienes Muebles	0	
Bienes Intangibles	0	
ACTUALIZACIÓN DE LA HACIENDA PUBLICA/PATRIMONIO		
Inversiones Financieras a Largo Plazo	0	
Bienes Inmuebles e Infraestructura	10,950,044	
Bienes Muebles	0	
Bienes Intangibles	0	

Se informa de manera agrupada, acerca del monto al 31 de diciembre de 2023 así como la procedencia de los recursos que modifican al patrimonio generado:

CUENTA	MONTO	PROCEDENCIA DEL RECURSO
RESULTADO DEL EJERCICIO	-3,353,332	2023
RESULTADOS DE EJERCICIOS ANTERIORES	23,083	2022
REVALÚOS	0	
Revalúo de Bienes Inmuebles	0	
Revalúo de Bienes Muebles	22,589,329	2023
Revalúo de Bienes Intangibles	0	
Otros Revalúos	0	
RESERVAS	0	
Reservas de Patrimonio	0	
Reservas Territoriales	0	
Reservas por Contingencias	0	
RECTIFICACIONES DE RESULTADOS DE EJERCICIOS ANTERIORES	0	
Cambios en Políticas Contables	-4,746,362	
Cambios por Errores Contables	0	

IV) Notas al Estado de Flujos de Efectivo

 ○ **Efectivo y equivalentes**

El análisis de los saldos inicial y final que figuran en la última parte del Estado de Flujo de Efectivo en la cuenta de efectivo y equivalentes es como sigue:

CUENTA	Diciembre 2023	Diciembre 2022
Efectivo	0	0
Bancos/Tesorería	1,640,171	1,367,039
Bancos/Dependencias y Otros	0	0
Inversiones Temporales (Hasta 3 meses)	10,286,660	6,117,656
Fondos con Afectación Específica	0	0
Depósitos de Fondos de Terceros en Garantía y/o Administración	0	0
Otros Efectivos y Equivalentes	0	0
Total de Efectivo y Equivalentes	11,962,831	7,484,695

Se detallan las adquisiciones de bienes muebles e inmuebles con su monto global al 31 de diciembre de 2023 y, en su caso, el porcentaje de estas adquisiciones que fueron realizadas mediante subsidios de capital del sector central. Adicionalmente, se revela el importe al 31 de diciembre de 2023 de los pagos que durante el ejercicio se hicieron por la compra de los elementos citados:

ADQUISICIONES POR ACTIVIDADES DE INVERSIÓN	MONTO GLOBAL	PORCENTAJE DE ADQUISICIÓN CON SUBSIDIOS DE SECTOR CENTRAL	IMPORTE DE PAGOS POR LA COMPRA
Bienes Muebles	5,085,042	100%	5,085,042
Activos Intangibles	0	0%	0

A continuación, se expone la conciliación de los Flujos de Efectivos Netos de las Actividades de Operación y la cuenta de Ahorro/Desahorro antes de Rubros Extraordinarios:

Concepto	Diciembre 2023	Diciembre-2022
Resultados del Ejercicio Ahorro/Desahorro	-3,353,332	-6,944,282
Movimientos de partidas (o rubros) que no afectan al efectivo	15,280,163	14,428,977
Depreciación	16,959,208	13,408,351
Amortización	0	0
Incrementos en las provisiones	0	0
Incremento en inversiones producido por revaluación		0
Ganancia/pérdida en venta de bienes muebles, inmuebles e intangibles	0	0
Incremento en cuentas por cobrar	-128,030	356,325
Disminución de cuentas por pagar	-902,926	-22,597
Ingresos devengados no recaudados	-648,089	686,898
Flujos de Efectivo Netos de las Actividades de Operación	11,926,831	7,484,695

V) Conciliación entre los Ingresos Presupuestarios y Contables, así como ente los Egresos Presupuestarios y los Gastos Contables

La conciliación se presenta atendiendo a lo dispuesto por el Acuerdo por el que se emite el formato de conciliación entre los ingresos presupuestarios y contables, así como entre los egresos presupuestarios y los gastos contables:

Diciembre 2023	
1. Total de Ingresos Presupuestarios	148,024,811
2. Más Ingresos Contables No Presupuestarios	0
2.1 Ingresos Financieros	0
2.2 Incremento por Variación de Inventarios	0
2.3 Disminución del Exceso de Estimaciones por Pérdida o Deterioro u Obsolescencia	0
2.4 Disminución del Exceso de Provisiones	0
2.5 Otros Ingresos y Beneficios Varios	0
2.6 Otros Ingresos Contables No Presupuestarios	0
3. Menos Ingresos Presupuestarios No Contables	0
3.1 Aprovechamientos Patrimoniales	0
3.2 Ingresos Derivados de Financiamientos	0
3.3 Otros Ingresos Presupuestarios No Contables	0
4. Total de Ingresos Contables (4 = 1 + 2 - 3)	148,024,811

1. Total de Egresos Presupuestarios	139,896,035
--	--------------------

2. Menos Egresos Presupuestarios No Contables	5,477,099
2.1 Materias Primas y Materiales de Producción y Comercialización	0
2.2 Materiales y Suministros	0
2.3 Mobiliario y Equipo de Administración	3,750,066
2.4 Mobiliario y Equipo Educativo y Recreativo	190,266
2.5 Equipo e Instrumental Médico y de Laboratorio	0
2.6 Vehículos y Equipo de Transporte	577,800
2.7 Equipo de Defensa y Seguridad	0
2.8 Maquinaria, Otros Equipos y Herramientas	566,910
2.9 Activos Biológicos	0
2.10 Bienes Inmuebles	392,057
2.11 Activos Intangibles	0
2.12 Obra Pública en Bienes de Dominio Público	0
2.13 Obra Pública en Bienes Propios	0
2.14 Acciones y Participaciones de Capital	0
2.15 Compra de Títulos y Valores	0
2.16 Concesión de Préstamos	0
2.17 Inversiones en Fideicomisos, Mandatos y Otros Análogos	0
2.18 Provisiones para Contingencias y Otras Erogaciones Especiales	0
2.19 Amortización de la Deuda Pública	0
2.20 Adeudos de Ejercicios Fiscales Anteriores (ADEFAS)	0
2.21 Otros Egresos Presupuestarios No Contables	0

3. Más Gastos Contables No Presupuestarios	16,959,208
3.1 Estimaciones, Depreciaciones, Deterioros, Obsolescencia y Amortizaciones	16,959,208
3.2 Provisiones	0
3.3 Disminución de Inventarios	0
3.4 Aumento por Insuficiencia de Estimaciones por Pérdida o Deterioro u Obsolescencia	0
3.5 Aumento por Insuficiencia de Provisiones	0
3.6 Otros Gastos	0
3.7 Otros Gastos Contables No Presupuestarios	0
4. Total de Gastos Contables (4 = 1 - 2 + 3)	151,378,143

Notas de Memoria:**1.- Contables****Cuentas de orden contables**

Se informa de manera agrupada las cuentas de orden contables y cuentas de orden presupuestario:

1.- Los valores en custodia de instrumentos prestados a formadores de mercado e instrumentos de crédito recibidos en garantía de los formadores de mercado u otros:

A. Valores:

	TIPO	MONTO
Valores en Custodia		0
Instrumentos de Crédito Prestados a Formadores de Mercado		0
Instrumentos de Crédito Recibidos en Garantía de los Formadores de Mercado		0

2.- Por tipo de emisión de instrumento, el monto al 31 de diciembre de 2023, tasa y vencimiento:

B. Emisión de Obligaciones:

	TIPO	MONTO	TASA	VENCIMIENTO
Autorización para la Emisión de Bonos, Títulos y Valores de la Deuda Pública Interna		0		
Autorización para la Emisión de Bonos, Títulos y Valores de la Deuda Pública Externa		0		
Suscripción de Contratos de Préstamos y Otras Obligaciones de la Deuda Pública Interna		0		
Suscripción de Contratos de Préstamos y Otras Obligaciones de la Deuda Pública Externa		0		

Los avales y garantías para respaldar obligaciones no fiscales del gobierno por tipo, monto al 31 de diciembre de 2023 tasa y vencimiento:

C. Avales y Garantías:

	TIPO	MONTO	TASA	VENCIMIENTO
Avales Autorizados		0		
Fianzas y Garantías Recibidas por Deudas a Cobrar		0		

Fianzas Otorgadas para Respaldo Obligaciones no Fiscales del Gobierno		0	
---	--	---	--

Los juicios por demanda judicial en proceso de resolución:

D. Juicios:

	TIPO	MONTO
Demanda Judicial en Proceso de Resolución		0

3.- Los contratos firmados de construcciones por tipo de contrato:

E. Contratos para Inversión Mediante Proyectos para Prestación de Servicios (PPS) y Similares:

	TIPO	MONTO	VENCIMIENTO
Contratos para Inversión Mediante Proyectos para Prestación de Servicios (PPS) y Similares		0	

Los bienes administrados en concesión o en comodato, por tipo, monto al 31 de diciembre de 2023, y vencimiento:

F. Bienes en Concesión o en Comodato:

	TIPO	MONTO	VENCIMIENTO
Camión International, Gobierno del Estado de Querétaro		1,205,820	30 sept 2023
50 mesas, 50 sillas, 2 Turbinas, UNAQ		159,465	Hasta ser requerido
Aeronave Boeing 727, UNAQ		2,320,820	Hasta ser requerido

NOTA: Terreno del Plantel San Juan del Río:

El Colegio de Educación Profesional Técnica del Estado de Querétaro, con fecha de 02 de diciembre de 2021, firmó un contrato de comodato con la Dirección de Control Patrimonial de la Oficialía Mayor del Gobierno del Estado de Querétaro, mediante el cual se recibe en comodato el predio ubicado en lote 3, manzana 1, zona 1, en San Pedro Ahuacatlán, San Juan del Río, Qro., fracción de 27,639.44 M2.

En el predio señalado se encuentran las instalaciones del Plantel San Juan del Río. Cabe mencionar que en el contrato no se menciona el valor del predio por lo cual no se tiene registrado en las cuentas 7000 relativas a las concesiones y/o comodatos.

Dicho contrato de comodato vence el día 30 de septiembre de 2027.

Atendiendo los lineamientos para el registro auxiliar sujeto a inventario de bienes arqueológicos, artísticos e históricos bajo custodia de los entes públicos a que hace referencia la LGCG:

G. Bienes Arqueológicos, Artísticos e Históricos:

	TIPO	MONTO	OBSERVACIÓN
Bienes Arqueológicos Muebles		0	
Bienes Arqueológicos Inmuebles		0	
Bienes Arqueológicos Restos Humanos, de la Flora y de la Fauna		0	
Bienes Artísticos Muebles		0	
Bienes Artísticos Inmuebles		0	
Bienes Históricos Muebles		0	
Bienes Históricos Inmuebles		0	
Bienes Históricos Documentos y Expedientes		0	
Bienes Históricos Colecciones		0	

Por último, se hace referencia a las otras cuentas de orden contables:

H. Otras Cuentas de Orden:

	TIPO	MONTO	OBSERVACIÓN
Control y Seguimiento	Herramientas	812,900	Control Enseres Menores

4.- Avance que se registra en las cuentas de orden presupuestarias.

Se informa del monto al 31 de diciembre de 2023 de las cuentas de orden presupuestario:

A. Ingresos:

	MONTO	OBSERVACIÓN
Ley de Ingresos Estimada	126,756,567	
Ley de Ingresos por Ejecutar	-163,035	
Modificaciones a la Ley de Ingresos Estimada	21,431,279	
Ley de Ingresos Devengada	-4,888,661	
Ley de Ingresos Recaudada	-143,136,150	

B. Egresos:

	MONTO	OBSERVACIÓN
Presupuesto de Egresos Aprobado	-126,756,567	
Presupuesto de Egresos por Ejercer	11,708,755	
Modificaciones al Presupuesto de Egresos Aprobado	-23,031,245	
Presupuesto de Egresos Comprometido	-1,816,978	
Presupuesto de Egresos Devengado	449,738	
Presupuesto de Egresos Ejercido	607,023	
Presupuesto de Egresos Pagado	138,839,274	

Notas de Gestión Administrativa:

1. Introducción:

Los Estados Financieros del CONALEP-QRO, proveen de información financiera a los principales usuarios de la misma, así como a los ciudadanos en general.

El objeto del presente documento es la revelación del contexto y de los aspectos económicos-financieros más relevantes que influyeron en las decisiones del periodo y que deberán ser considerados en la elaboración de los Estados Financieros para la mejor comprensión de los mismos y sus particularidades:

Presupuesto para el ejercicio fiscal 2023:

Para el ejercicio fiscal 2023, el **Colegio de Educación Profesional Técnica del Estado de Querétaro**, en relación al Presupuesto de Egresos de la Federación de dicho ejercicio 2023 obtuvo un presupuesto del **Fondo de Aportaciones para la Educación Tecnológica y de Adultos** por la cantidad de \$65'952,545.00 (Sesenta y cinco millones novecientos cincuenta y dos mil quinientos cuarenta y cinco pesos 00/100 m.n.), por los **Ingresos Propios**; la cantidad de \$13'924,918.00 (Trece millones novecientos veinticuatro mil novecientos diez y ocho pesos 00/100 m.n.) y por las **Aportaciones del Fondo Estatal** la cantidad de \$46'879,104.00 (Cuarenta y seis millones ochocientos setenta y nueve mil ciento cuatro pesos 00/100 m.n.) Para un total de \$126'756,567.00 (Ciento veintiséis millones setecientos cincuenta y seis mil quinientos sesenta y siete pesos 00/100 m.n.)

- Se informa que el CONALEP-QRO actualmente se encuentra con nueve demandas laborales, las cuales se mencionan a continuación:

Cuenta	Concepto	Importe
Expediente	Estatus	
885/2022/2	Se desahogó audiencia de ofrecimiento y admisión de pruebas el 22 de septiembre de 2022. en espera de notificación de acuerdo de admisión de pruebas. conforme a lista de acuerdos se señalan las 8:30 del 18 de octubre de 2023 el desahogo de pruebas.	
543/2017/2	Al haber solicitado el actor la ejecución del laudo y al haberse manifestado la imposibilidad de reinstalar, se fijaron las 12:00 horas del día 08 de septiembre de 2022, para el desahogo de incidente innominado. Por lo que se reiteró la imposibilidad a reinstalar y se exhibió cheque por conceptos indemnizatorios. Se resuelve incidente y se deja sin materia por lo que se señalaron las 8:30 horas del 04 de octubre de 2023 para la continuación de la audiencia de Ley.	
129/2016/2	Se dicta laudo y se absuelve al Conalep-Qro de la Reinstalación, únicamente se condena al pago de aguinaldo y prima vacacional, Interpone amparo directo y conceden para reponer procedimiento, se dicta nuevamente laudo confirmando la condena en los mismos términos y promueve amparo directo mismo que se niega al trabajador, por lo que promovió amparo en revisión. El presidente de la Suprema Corte de Justicia de la Nación desecha recurso de revisión promovido por el trabajador, por lo que subsiste el laudo. Se exhibe cheque por los conceptos a los que fue condenado el Conalep-Qro, se da vista al actor para que manifieste a lo que su interés convenga o comparezca para recibir el cheque.	

849/2020/2	Se notifica el acuerdo de admisión de pruebas ofrecidas por las partes, se desahogan pruebas el día 8 de febrero de 2023. Quedó pendiente el desahogo de una prueba ya que el entonces OIC ya no labora en el Conalep-Qro por lo que se dio cumplimiento al requerimiento de su domicilio, señalándose el día 16 de agosto de 2023 a las 12:00 horas del desahogo de su testimonial, así mismo el actuario no encontró en su domicilio al ateste por lo que se requirió a la actuario señalar su domicilio.	
SC/DI/CAI/325/2022.	Se denunciaron los hechos ante el Órgano Interno de Control del Conalep-Qro y este a su vez los turnó a la Dirección de Investigación de la SECON, quien calificó como "abuso de funciones" falta grave en términos del artículo 57 de la Ley General de Responsabilidades Administrativas.	
SC/DI/CAI/254/2022.	Se denunciaron los hechos ante el Órgano Interno de Control del Conalep-Qro y este a su vez los turnó a la Dirección de Investigación de la SECON, se notificó la calificación de falta grave y no grave.	
10022/2012/2/1	Dar cumplimiento al resolutivo tercero de laudo de fecha 15 de julio de 2016. "Exhibir o en su caso enterar ante IMSS, INFONAVIT Y SAR las cuotas correspondientes"	
CI/QRO/8469/2021	Se encuentra en Investigación Preliminar.	
SC/DI/CAI/236/2022	Se encuentra en investigación.	
SC/DI/CAI/479/2022	En periodo de investigación.	
CI/QRO/34584/2022	En periodo de investigación preliminar.	
CI/QRO/1099/2023	En investigación preliminar.	
NUC/1-00297-17	En investigación preliminar.	
CI/QRO/24247/2021	En investigación preliminar.	
CI/QRO/237781/2020	En investigación preliminar.	
CI/QRO/28879/2021	En investigación preliminar.	
CI/QRO/6093/2022	En investigación preliminar.	
RSI/QRO/12105/2018	En investigación preliminar.	
CI/AME/246/2019	En investigación preliminar.	
CI/SJR/328/2020	En investigación preliminar.	

CI/SJR/7551/2019	En investigación preliminar.	
CI/QRO/10795/2022	En investigación preliminar.	
CI/QRO/16575/2022	En investigación preliminar.	
CI/QRO/17124/2022	En investigación preliminar.	
CI/QRO/2854/2023	En investigación preliminar.	
CI/AME/419/2023	Resuelto mediante acuerdo reparatorio por la cantidad de \$7683.61	
SE/OIC/ADI/119/2023	En periodo de investigación	
CI/QRO/17966/2023	En periodo de investigación preliminar.	

Asimismo, se informa que sigue en periodo de investigación preliminar la demanda realizada por el CONALEP-QRO para el caso de la Carpeta de Investigación CI/QRO/8469/2021 por el delito de robo quebrantando la confianza y/o acceso ilícito a sistemas informáticos, en contra de quien resulte responsable, ante la Unidad 3 de la Fiscalía General del Estado de Querétaro. Para este caso y ante la Dirección de Investigación de la Secretaría de la Contraloría se tiene el expediente SC/DI/CAI/236/2022. En investigación para la calificación de responsabilidad administrativa.

Así también, se informa de la carpeta de investigación CI/QRO/34584/2022, con denuncia ante la Unidad Especializada en Hechos de Corrupción de la Fiscalía General del Estado de Querétaro, la cual continua en periodo de investigación preliminar por el delito que resulte y por quien resulte responsable. Para este caso y ante la Dirección de Investigación de la Secretaría de la Contraloría se tiene el expediente SC/DI/CAI/479/2022. En investigación para la calificación de responsabilidad administrativa.

- Se destaca que en el mes de enero se realizó un reintegro por \$3,633,937.59 a la Tesorería de la Federación por vía de la Secretaría de Finanzas del Poder Ejecutivo del Estado de Querétaro, correspondiente al recurso de FAETA 2022 no ejercido por el CONALEP-QRO.
- En el mes de septiembre se realizaron reintegros a la Tesorería de la Federación por observaciones de la Auditoría Superior de la Federación al ejercicio del gasto del Fondo de Aportaciones para la Educación Tecnológica y de Adultos (FAETA) del ejercicio fiscal 2022, por la cantidad de \$ 1,295,617.00 (Un millón doscientos noventa y cinco mil seiscientos diez y siete pesos 00/100 m.n.), de los cuales \$1,164,442.00 (Un millón ciento sesenta y cuatro mil cuatrocientos cuarenta y dos pesos 00/100 m.n.) corresponde al capital y \$131,175.00 (Ciento treinta y un mil ciento setenta y cinco pesos 00/100 m.n.) corresponden a las cargas financieras.

2. Panorama Económico y Financiero:

Al cierre del mes de noviembre de 2023, el **CONALEP-QRO** ha estado operando con una proyección de ingresos definidos en la Ley de Ingresos y el Presupuesto de Egresos para el ejercicio fiscal 2023 del Estado de Querétaro, en lo que corresponde a las aportaciones estatales, federales e ingresos propios. Tanto las aportaciones estatales como las federales se han recibido de forma constante. En base lo anterior, los fondos estatales se han recibido en el monto presupuestado. Los fondos federales se han recibido en base al Presupuesto de Egresos de la Federación aprobado para el ejercicio fiscal 2023.

Por otra parte, es necesario señalar que el CONALEP-QRO cuenta con cinco planteles autorizados por la Secretaría de Educación Pública (SEP):

- i. Plantel “Roberto Ruiz Obregón”, ubicado en el municipio de Querétaro, Qro.
- ii. Plantel San Juan del Rio, ubicado en el municipio de San Juan del Rio, Qro
- iii. Plantel Amealco, ubicado en el municipio de Amealco, Qro.
- iv. Plantel Aeronáutico, ubicado en el municipio de El Marqués, Qro.
- v. Plantel Automotriz “José Vasconcelos”, ubicado en el municipio de Querétaro, Qro.

En cuanto a las instalaciones ubicadas en el municipio de El Marqués, autorizado por parte de la SEP, cabe mencionar que el costo de la operación administrativa de dicho plantel se asume con recursos federal FAETA y Fondo Estatal (participaciones) en la proporción de gasto que manifiesta el Convenio de Federalización de septiembre de 1999 para los planteles de nueva creación, tanto para las actividades administrativas como las actividades docentes.

3. Autorización e Historia

El CONALEP-QRO es un Organismo Público Descentralizado con personalidad jurídica y patrimonio propios, creado mediante decreto publicado en el Periódico Oficial del Estado de Querétaro “La Sombra de Arteaga” el día 24 de septiembre de 1999.

4. Organización y objeto social

a) Objeto social

El objeto principal del CONALEP-QRO es el de contribuir a la formación de recursos humanos calificados, a través de educación profesional técnica, y educación técnica bachiller.

b) Principal actividad

Operar la prestación de los servicios de educación profesional técnica

Coordinar y supervisar la impartición de la educación profesional técnica y la prestación de servicios de capacitación tecnológica que se realicen en los planteles a su cargo, así como los servicios de apoyo y atención a la comunidad

Participar en la definición de la oferta de los servicios de educación profesional técnica

Establecer los mecanismos e instancias permanentes de vinculación con los sectores: productivos, público, social, privado y educativo.

Promover y desarrollar actividades culturales, recreativas y deportivas que coadyuven al desarrollo integral y armónico del educando y capacitando en beneficio de la comunidad de los planteles a su cargo y de la sociedad en general.

Impulsar y supervisar en los planteles de CONALEP-QRO, los lineamientos y estándares de calidad establecidos

Los demás afines a los anteriores en los términos de lo señalado por el Decreto de Creación del CONALEP-QRO.

c) Ejercicio fiscal

Las presentes notas corresponden a los Estados Financieros del periodo comprendido entre el 1 de enero y el 31 de diciembre de 2023, comparativo con el cierre al mes de diciembre de 2022.

d) Régimen Jurídico

El CONALEP-QRO es un Organismo Público Descentralizado, con personalidad jurídica y patrimonio propios y le es aplicable tanto la normativa estatal relativa a la Administración Pública Paraestatal del Estado de Querétaro, como la federal, principalmente en cuanto a la operación del Fondo de Aportaciones para la Educación Profesional Técnica y de Adultos (FAETA).

Por otra parte, se destaca que a partir del 1 de junio de 2009 entró en vigor la Ley General de Contabilidad Gubernamental (LGCG) la cual tiene por objeto regularizar la administración contable presupuestal de los organismos del sector público, y homologar así las prácticas en todo el país de los sujetos de esta Ley. Para tal efecto el CONALEP-QRO tiene la obligación de acatar los lineamientos emitidos por la Ley antes mencionada y los lineamientos establecidos por el Consejo Nacional de Armonización Contable (CONAC) en apego a la misma Ley, en los plazos señalados en el artículo Cuarto Transitorio de la

LGCG.

Conforme al Acuerdo de interpretación sobre las obligaciones establecidas en los artículos transitorios de la LGCG en lo relativo a las entidades federativas y municipios, a partir del 01 de Junio de 2012 la entidad realiza registros contables con base acumulativa y en apego al marco conceptual, postulados básicos, normas y metodologías que establezcan los momentos contables; asimismo, a partir de la fecha señalada se emite información contable, presupuestaria y programática sobre la base técnica prevista en los documentos técnicos contables referidos.

e) Consideraciones fiscales del ente

Impuesto Sobre la Renta

El CONALEP-QRO, es una entidad descentralizada con fines no lucrativos, por lo cual, no es contribuyente del Impuesto Sobre la Renta de conformidad a lo establecido en el Título III de esta Ley.

El CONALEP-QRO únicamente tiene la obligación de retener y enterar el Impuesto Sobre la Renta por concepto de sueldos y salarios, asimilables a sueldos y salarios, servicios profesionales y arrendamiento, así como de exigir la documentación comprobatoria que reúna los requisitos fiscales.

Impuesto al Valor Agregado

El organismo no es sujeto de este Impuesto, sin embargo, deberá aceptar la traslación del impuesto como lo establece el artículo 3 de la Ley del Impuesto al Valor Agregado. Adicionalmente el mismo artículo establece que los Estados, así como sus organismos descentralizados no están obligados a efectuar la retención de este impuesto cuando les presten servicios profesionales o de arrendamiento las personas físicas, así como por servicios de autotransporte de bienes.

f) Estructura Organizacional Básica:

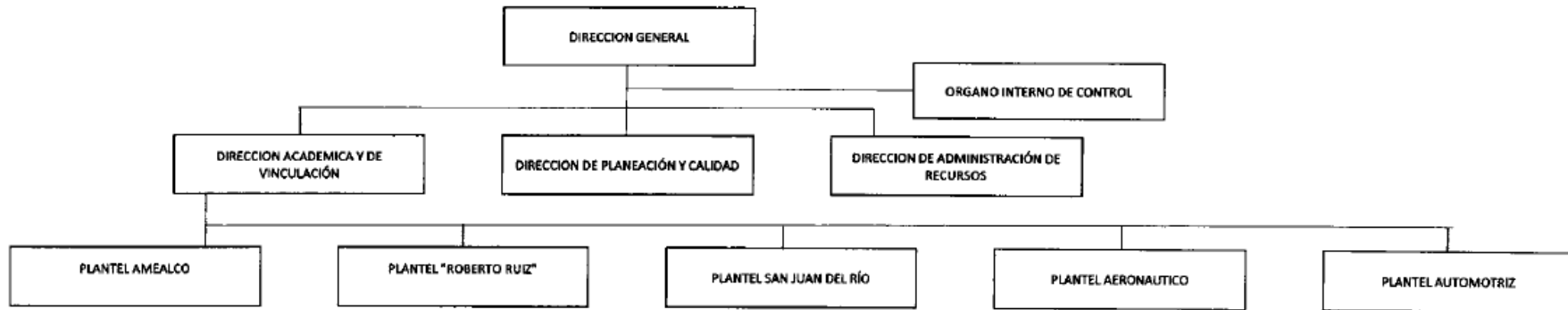

g) Fideicomisos, mandatos y análogos de los cuales es fideicomitente o fideicomisario: Al Conalep Qro., no le aplica este inciso.

5. Base de presentación.

El Congreso de la Unión expidió la LGCG publicada en el Diario Oficial de la Federación del 28 de marzo de 2008, cuyo órgano técnico de coordinación para la armonización contable es el CONAC, facultado para emitir el marco conceptual, los postulados básicos, normas contables y de información financiera aplicables a los organismos públicos.

El CONALEP-QRO se encuentra regulado por estos ordenamientos y está en el proceso de su cumplimiento conforme a los calendarios y fechas establecidas por la citada LGCG.

Características del Sistema de Contabilidad Gubernamental, el sistema contable utilizado cumple con las siguientes características:

El sistema de contabilidad gubernamental utilizado en el CONALEP-QRO, es una herramienta diseñada por el Instituto para el Desarrollo Técnico de las Haciendas Públicas (INDETEC), que facilita e integra las operaciones presupuestales, administrativas, contables y financieras, construyendo automáticamente la contabilidad gubernamental armonizada con un enfoque de gestión consistente en el Sistema Automatizado de Administración y Contabilidad Gubernamental (SAACG.NET). Sistema que atiende la normatividad emitida del CONAC, Integra en el proceso administrativo los momentos contables del ingreso y el egreso con un enfoque de gestión.

6. Políticas de Contabilidad Significativas.

Los Estados Financieros del CONALEP-QRO están preparados conforme a las políticas y prácticas contables que se indican a continuación, las cuales son establecidas tanto por la LGCG, los Postulados básicos de Contabilidad Gubernamental, así como por el manual de procedimientos de la Dirección de Administración de Recursos.

-Las prácticas actuales, en algunos casos difieren de las Normas de Información Financiera Mexicanas (NIF) básicamente en lo que se refiere al no reconocimiento de los efectos de la inflación en la información financiera.

-El registro de los bienes muebles e inmuebles, a partir del 1 de junio de 2013 se efectúa conforme a los lineamientos y la normatividad emitida por el CONAC. En cuanto a la depreciación del activo fijo, el Consejo de Armonización Contable del Estado de Querétaro en su Tercera Sesión del año 2021, estableció el acuerdo para que los bienes muebles e inmuebles adquiridos con anterioridad al 2013 y que se haya optado por no depreciarlos y que actualmente sigan registrado en el activo fijo por ser útil para el ente público, se debe reconocer la depreciación correspondiente desde su fecha de adquisición. Se debe realizar dicho reconocimiento a más tardar el 31 de diciembre del 2022. Este punto se realizado al 31 de diciembre de 2023.

Se presenta la siguiente conciliación de los valores que se han registrado en el módulo de bienes patrimoniales hasta el día 31 de diciembre de 2023 más los valores que representan los revaluacion de bienes adquiridos hasta antes del día 31 de diciembre de 2012 y aún se encuentran en uso y así mismo efectuar la depreciación establecida en el CAQRO, la suma de los totales de ambos reportes cruzan contra los valores de los bienes que se reflejan en el estado de situación financiera al 31 de diciembre de 2023.

Conciliación de saldos bienes patrimoniales al 31 de diciembre de 2023			
Categoría	Cuenta Contable	Concepto	Módulo Patrimonial
1231	1231-1	Terrenos	102,432,345.59
1233	1233-1	No Habitacionales	119,314,892.81
1241-1	1241-1-001	Muebles de Oficina y Estantería	5,546,343.83
1241-3	1241-3-001	Equipo de Cómputo y de Tecnologías de la Información	16,783,861.80
1241-9	1241-9-001	Otros Mobiliarios y Equipos de Administración	9,881,783.78
1242-1	1242-1-001	Equipos y Aparatos Audiovisuales	2,092,876.45
1242-3	1242-3-001	Cámaras Fotográficas y de Video	443,044.04
1242-9	1242-9-001	Otro Mobiliario y Equipo Educativo y Recreativo	8,275,451.97
1244-1	1244-1-001	Vehículos y Equipo Terrestre	4,217,787.00
1246-4	1246-4-001	Sistemas de Aire Acondicionado, Calefacción y de Refrigeración Industrial y Comercial	683,262.48
1246-5	1246-5-001	Equipo de Comunicación y Telecomunicación	253,441.97
1246-6	1246-6-001	Equipos de Generación Eléctrica, Aparatos y Accesorios Eléctricos	2,898,835.34
1246-7	1246-7-001	Herramientas y Máquinas-Herramienta	14,846,626.59
1246-9	1246-9-001	Otros Equipos	13,235,815.43
1251-1	1251-1-001	Software	885,874.57
Totales			301,792,243.65
Revaluación CAQRO 2023			
	1241-1-001	Muebles de Oficina y Estantería	398,779.31
	1241-3-001	Equipo de Cómputo y de Tecnologías de la Información	468,398.56
	1241-9-001	Otros Mobiliarios y Equipos de Administración	3,778,588.06
	1242-1-001	Equipos y Aparatos Audiovisuales	10,765.25
	1242-3-001	Cámaras Fotográficas y de Video	6,341.72
	1242-9-001	Otro Mobiliario y Equipo Educativo y Recreativo	3,010,443.12
	1244-1-001	Vehículos y Equipo Terrestre	74,287.82
	1246-4-001	Sistemas de Aire Acondicionado, Calefacción y de Refrigeración Industrial y Comercial	52,060.66
	1246-5-001	Equipo de Comunicación y Telecomunicación	27,384.40
	1246-6-001	Equipos de Generación Eléctrica, Aparatos y Accesorios Eléctricos	226,272.70
	1246-7-001	Herramientas y Máquinas-Herramienta	2,766,179.33
	1246-9-001	Otros Equipos	130,542.54
			10,950,043.47
Suma de Valores Modulo Patrimonial mas Valores Revaluados			312,742,287.12
Saldos Según el Estado de Actividades al 31 de Diciembre de 2023			
Bienes Inmuebles, Infraestructura y Construcciones en Proceso			221,747,238.40
Bienes Muebles			90,109,172.52
Activos Intangibles			885,874.57
			312,742,285.49

Las principales políticas contables utilizadas son las siguientes:

- a) Sistema Contable Presupuestario. - Se cuenta con un sistema contable presupuestario, el SAACG.NET, por medio del cual se efectúan de forma automática los registros tanto contable (financieros) como presupuestales, de acuerdo a su naturaleza.
- b) El CONALEP-QRO no lleva a cabo operaciones en el extranjero, por lo que los efectos de las variaciones cambiarias no tienen ningún efecto en la información financiera de la entidad.
- c) El CONALEP-QRO no cuenta con inversiones en acciones ni de ningún tipo en compañía alguna.
- d) El CONALEP-QRO no efectúa ningún proceso de transformación por tanto no se lleva a cabo control de inventarios, por ello no se determina costo de lo vendido. Debemos mencionar que el servicio que presta la entidad corresponde al de proporcionar **educación tecnológica del nivel medio superior**.
- e) Beneficios a los empleados. - De conformidad con la norma de información financiera NIF D-3 se deben registrar los siguientes beneficios a empleados:

Beneficios directos a los empleados: Se valúan en proporción a los servicios prestados, considerando los sueldos actuales y se reconoce el pasivo conforme se devenga.

Beneficios a los empleados por terminación, al retiro y otras. – No se tiene pasivo por primas de antigüedad e indemnizaciones por terminación de la relación laboral.

En cuanto a las políticas para el cálculo de la reserva actuarial, éstas se encuentran plasmadas en el siguiente estudio actuarial el cual en cumplimiento al artículo 5 fracción V de la Ley de Disciplina Financiera de las Entidades Federativas y los Municipios, se debe mencionar que, como resultado a este análisis, aun no se crean la reserva correspondiente.

Colegio de Educación Profesional Técnica del Estado de Querétaro
Total

Valor presente de las obligaciones

Tasa de Rendimiento del 2.00%

	Activo			Pensionado	Nuevas Gen.	Total
	Pasados	Servicios Futuros	Totales	Servicios Totales	Servicios Totales	Servicios Totales
Antigüedad, Vejez y Cesantía						
a).- Titular	111,768,827.18	99,873,432.04	211,642,259.22	6,554,365.46	313,085,349.92	531,281,974.59
b).- Beneficiario	13,328,148.53	12,068,786.77	25,396,935.30	79,759.76	35,035,023.93	60,511,718.98
Invalidez por causas ajenas al trabajo						
a).- Titular	0.00	0.00	0.00	0.00	0.00	0.00
b).- Beneficiario	0.00	0.00	0.00	0.00	0.00	0.00
Viudez, Orfandad y Ascendencia por causas ajenas al trabajo	0.00	0.00	0.00	0.00	0.00	0.00
Incapacidad por causas del trabajo						
a).- Titular	0.00	0.00	0.00	0.00	0.00	0.00
b).- Beneficiario	0.00	0.00	0.00	0.00	0.00	0.00
Viudez, Orfandad y Ascendencia por causas del trabajo	0.00	0.00	0.00	0.00	0.00	0.00
Pagos únicos	13,949,756.80	20,287,869.77	34,237,626.57	0.00	76,579,382.16	110,817,008.73
Prima de Antigüedad	6,254,738.94	5,782,390.62	12,037,129.56	0.00	18,113,398.10	30,150,527.66
Indemnización Legal	989,845.10	1,342,116.45	2,331,961.56	0.00	8,513,236.93	10,845,198.49
FtoRiesgosTrab	416,359.18	701,499.35	1,117,858.53	0.00	4,582,326.84	5,700,185.38
InvRiesgosTrab	284,444.45	479,243.76	763,688.21	0.00	3,130,503.25	3,894,191.45
Pago de marcha	165,711.17	361,576.94	527,288.11	0.00	1,383,670.41	1,910,958.52
Seguro de vida	4,900,537.82	10,551,818.45	15,452,356.27	0.00	39,780,524.17	55,232,880.45
Gratificación por Jubilación	289,686.31	245,350.33	535,036.64	0.00	1,075,722.47	1,610,759.11
Gratificación por Renuncia	648,433.83	823,873.86	1,472,307.68	0.00	0.00	1,472,307.68
Estímulo por años de servicio	4,672,258.24	5,122,130.33	9,794,388.58	0.00	14,994,516.78	24,788,905.36
Beneficiarios actuales	0.00	0.00	0.00	0.00	0.00	0.00
SubTotal	143,718,990.76	137,352,218.91	281,071,209.66	6,634,125.22	439,694,272.79	727,399,607.67
Gastos de administración	0.00	0.00	4,099,467.83		13,986,199.63	18,085,667.46
Costo de servicio médico	0.00	0.00	0.00	0.00	0.00	0.00
Otros Egresos	0.00	0.00	0.00		0.00	0.00
Total			285,170,677.49	6,634,125.22	453,680,472.42	745,485,275.13
Reserva			0.00			0.00
Valor presente de sueldos futuros			409,946,783.25		1,398,619,963.25	1,808,566,746.50
Aportación en porcentaje de la nómina activos			69.56 %	1.62 %		
Aportación en porcentaje de la nómina de nuevas generaciones					32.44 %	
Aportación en porcentaje de la nómina global						41.22 %

- f) Provisiones: al cierre de diciembre de 2023 la entidad no cuenta con la provisión para la jubilación y/o pensión.
- g) Reservas: al cierre de diciembre de 2023 no se tienen creadas reservas contables.
- h) Cambios en políticas contables y corrección de errores junto con la revelación de los efectos que se tendrá en la información financiera del ente público, ya sean retrospectivos o prospectivos:
- i) Reclasificaciones: Durante el ejercicio fiscal 2023, no se han efectuado reclasificaciones por efectos en cambios en los tipos de operaciones.
- j) Depuración y cancelación de saldos: Al cierre del mes de diciembre 2023, no se han efectuado depuraciones y ni cancelaciones de saldos en razón de su antigüedad.

Como mención complementaria en el rubro de las políticas de contabilidad significativas, el **Colegio de Educación Profesional Técnica del Estado de Querétaro**, efectuó al 31 de diciembre de 2023, el cálculo de la depreciación señalada en la modificación al acuerdo del CEACQRO/05/02/2013,

7. Posición en moneda extranjera y protección por riesgo cambiario.

Los valores presentados son expresados en moneda nacional ya que la entidad no realiza operaciones en moneda extranjera, por lo que no existen cuentas bancarias ni inversiones en moneda extranjera.

8. Reporte analítico del activo

Para efecto del Estado Analítico del Activo se comenta lo siguiente: En cuanto a la vida útil, porcentajes de depreciación y amortización de los diferentes tipos de activos no circulantes, se encuentran revelados en las Notas de Desglose, en particular en las Notas al Estado de Situación Financiera, en el apartado “Bienes Muebles, Inmuebles e Intangibles”.

La información relativa a los porcentajes de depreciación de los activos propiedad del CONALEP-QRO se revelan en el punto 7) Bienes Muebles, Intangibles y Depreciaciones en las Notas al Estado de Situación Financiera contenido en este documento.

- a) Cambios en el porcentaje de depreciación o valor residual de los activos: Durante el ejercicio fiscal de 2023, no se efectuaron cambios en el porcentaje de depreciación de los activos.
- b) Importe de los gastos capitalizados en el ejercicio: Durante el ejercicio fiscal 2023, no se han capitalizado gastos.
- c) Riesgos por tipo de cambio o tipo de interés de las inversiones financieras. El CONALEP QRO, no efectúa operaciones con moneda extranjera, ni efectúa inversiones en renta variable.
- d) Valor activado en el ejercicio de los bienes construidos por la entidad. El CONALEP QRO, no realiza obra. Las necesidades de ampliaciones o construcción de inmuebles son realizadas por el IIFEQ.
- e) Otras circunstancias de carácter significativo que afecten al activo. El CONALEP QRO, no tiene bienes en garantía.
- f) Desmantelamiento de activos. El CONALEP QRO, no realiza desmantelamiento de activos.
- g) Administración de activos:

Variaciones en el activo:

- a) Inversiones en valores: Las inversiones del Colegio de Educación Profesional Técnica del Estado de Querétaro, se efectúan en fondos de renta fija, a la vista y de una disponibilidad total.
- b) Patrimonio de Organismos descentralizados de Control Presupuestario Indirecto: Este concepto no aplica al Conalep Qro.
- c) Inversiones en Empresas de participación mayoritaria: Este concepto no aplica al Conalep Qro.
- d) Inversiones en Empresas de participación minoritaria: Este concepto no aplica al Conalep Qro.
- e) Patrimonio de organismos descentralizados de control presupuestario directo: Este concepto no aplica al Conalep Qro.

9. Fideicomisos, Mandatos y Análogos: El CONALEP-QRO, no cuenta con fideicomisos.

10. Reporte de la recaudación

El **CONALEP-QRO** para el ejercicio fiscal 2023 opera con una proyección de ingresos definidos en la Ley de Ingresos y el Presupuesto de Egresos del Estado de Querétaro.

Al corte del mes de diciembre 2023, se ha recaudado el 109.30% de lo proyectado anualmente, destacando el Fondo de Aportaciones para la Educación Tecnológica y de Adultos (FAETA) con un 43.48% del total de los recursos recaudados.

11. Información sobre la deuda y el reporte analítico de la deuda: La entidad no tiene contraída deuda.

12. Calificaciones otorgadas: La entidad no se encuentra sujeta a procesos de calificación por órgano especializado.

13. Proceso de mejora

En materia de Control Interno, actualmente el Conalep Qro., aplica el “Acuerdo que establece las disposiciones en materia de CONTROL INTERNO, para los sujetos obligados del Poder Ejecutivo del Estado de Querétaro” publicado en el periódico oficial “LA SOMBRA DE ARTEAGA2 del 27 de marzo de 2017.

Se llevan a cabo 3 sesiones del Comité de Control y Desempeño Institucional (COCODI) a través de las cuales se revisa el cumplimiento de los programas de trabajo de control interno (PTC), así como el de administración de riesgos (PTAR), mediante los cuales se establecen las acciones de mejora y se administran los riesgos, para contribuir al cumplimiento de los objetivos, metas e indicadores institucionales. Incluidos los de desempeño financiero.

14. Información por segmentos: No aplica

15.Eventos posteriores al cierre

Para los subsecuentes meses se tiene contemplado la ejecución de las actividades operativas del CONALEP-QRO dando cumplimiento a la normativas administrativas, legales y fiscales.

16.Partes Relacionadas

No existen partes relacionadas que pudieran ejercer influencia significativa sobre la toma de decisiones financieras y operativas sobre la información financiera del CONALEP-QRO que se presenta.

17.Responsabilidad sobre la presentación razonable de los Estados Financieros

Bajo protesta de decir verdad, declaramos que los Estados Financieros y sus Notas, son razonablemente correctos y son responsabilidad del emisor.

MAE. AGUSTÍN CASILLAS GUTIÉRREZ
DIRECTOR GENERAL

MTRO. JUAN ANTONIO RIVAS SAAVEDRA
DIRECTOR DE ADMINISTRACIÓN DE RECURSOS